ロボアーミー BIG POWER ACTION GAME

SNK®

NEO·GEO CD

ROBO ARMY

健康上の安全についての注意

ゲームを楽しくプレイしていただくために、次の事項をお守りください。また、お子様がゲームをされる時は、保護者の方がお読みになりお子様に必ずお伝えください。

●ゲームをされる時は、健康のため１時間毎ぐらいに適度な休憩を必ずおとりください。また、極度に疲労されている時や、睡眠不足の時は体調が完全に回復してからゲームを楽しんでください。
●ゲームをされる時は部屋を明るくし、テレビから出来るだけ離れてください。
●今までに強い光の刺激を受けた時やテレビなどを見ていた時に、一時的にでも筋肉のけいれん、意識の喪失などを経験したことのある方は、必ずゲームをされる前に医師と相談してください。万一、ゲーム中にこの様な症状が起きたり、身体に異常を感じた時はゲームを中断し、スイッチを切って医師と相談してください。

はじめに

この度はネオジオCD専用ソフト『ロボアーミー』をお買い上げいただきまして、誠にありがとうございます。ゲームを始める前にこの「取扱説明書」をよくお読みいただき、ビッグパワーアクションの世界を存分にお楽しみください。

CONTENTS

3……使用上の注意
7……プロローグ
8……主人公紹介
10……ゲーム概要
11……ゲーム画面
12……操作方法
14……アイテム
15……ステージ紹介
16……敵キャラクター紹介
18……パワー攻撃

使用上の注意

このディスクは、ネオジオCD専用のゲームソフトです（音楽用のCDプレイヤーでは使用しないでください）。ゲームを始める前に、以下の注意事項をよくお読みいただき、正しい使用法でお楽しみください。

ネオジオCDの取り扱いについて

ネオジオCD本体の電源をONにすると、ロゴマークが画面に表示された後で「コントロール画面」に変わります。ネオジオCDの操作は、コントローラーで「コントロール画面」のアイコン表示やコマンドを選択することによって行います。コントローラーのレバーで画面上のカーソルを動かしてコマンドを選び、Aボタンで実行してください。

コントロール画面

カーソル（ ）を移動させて、画面上のアイコンやコマンドを選択します。

ネオジオCDの楽しみ方について

■ディスクをセットする

①ネオジオCDのカバーを開けます。
②ネオジオCDディスクをレーベル面(印刷面)を上にして置きます。
③カバーを静かにしめて、セット完了です。

■ゲームを楽しむ

ディスクをセットした後に、画面に「PUSH START BUTTON」のメッセージ表示が出たら、コントローラーのスタートボタンを押してください。

■ゲームミュージックを楽しむ

ネオジオCD専用のディスクでは、ゲームミュージックを聞くこともできます。ディスクをセットした後に、「コントロール画面」で目的にあったアイコン表示またはコマンドを選んで操作してください。なお、ネオジオCD専用のディスクには音楽以外のデータが含まれているため、一部に音の出ないトラックがあります。あらかじめご了承ください。

[ミュージック再生 標準コマンド]

▶ (PLAY)	演　奏
▶▶| (AUTO SEARCH FF)	選　曲(順送り)
|◀◀ (AUTO SEARCH REW)	選　曲(逆送り)
▶▶ (SEARCH FF)	早　送　り
◀◀ (SEARCH REW)	早　戻　し
■ (STOP)	停　止
❚❚ (PAUSE)	一　時　停　止

※ミュージック再生に関しての詳細は、ネオジオCD本体の取扱説明書をご覧ください。
※ネオジオCD専用ソフトとネオジオ専用ロムカセットとでは、同一ゲームでもゲームサウンド等に若干異なる点があります。あらかじめご了承ください。

ゲームデータ・バックアップについて

このゲームは、ネオジオCD本体の内蔵RAM(バックアップメモリー)を使えば、進行データを簡単にバックアップできます。ただし、内蔵RAMが初期化されていない場合は、セーブやロードは行えません。
※初期化の方法については、本体の取扱説明書をご覧ください。

■ゲームデータのセーブ方法

ゲームオーバー後に「セーブ選択画面」が表示されます。レバーで「YES」を選んでAボタンを押すと、それまでの進行データを記録できます(ソフトによってはゲーム中、自動的にセーブされるものもあります)。ただし、同一ゲームのデータを複数セーブすることはできませんのでご注意ください。

■ゲームデータのロード(呼び出し)方法

ゲームデータがセーブされていれば、ゲームスタート前に「ロード選択画面」が表示されます。レバーで「YES」を選んでAボタンを押すと、ボス面で記録した場合はその面から、その他の場合は記録したステージのスタート地点からゲームを始めることができます。

ゲーム途中での終了について

■「コントロール画面」への戻り方

コントローラーのA・B・Cボタンとスタートボタンを同時に押すと「コントロール画面」に戻ることができます。ディスクを交換したい時などに、この操作を行ってください。

■「タイトル画面」への戻り方

コントローラーのA・B・Cボタンとセレクトボタンを同時に押すと「タイトル画面」に戻ることができます。最初からゲームをやり直したい時などに、この操作を行ってください。

※これらの操作は、ロード中の画面（CD-ROM読み込み中）以外は常に有効です。

ディスク保管上の注意

●ディスクをキズつけないでください。ケースから出し入れする際は、特に注意が必要です。

●ディスクのレーベル面に文字を書いたり、シール等を貼ったりしないでください。読み取り面（レーベル面の反対側の光った面）にキズをつける恐れがあります。また、ディスクを曲げたり、センター孔を大きくしないでください。

●読み取り面を汚さないでください。もし汚した場合は、柔らかい布で中心部から外周部に向かって放射状に軽く拭き取ってください。シンナーやベンジンは使わないでください。

●プレイ後は元のケースに入れて、高温・多湿の場所を避けて保管してください。

★このディスクを無断で複製すること、および賃貸業に使用することを禁じます。

★本書では、説明のために一部「ネオジオ」の画面写真を使用しております。

プロローグ

フロンジード博士の開発した軍用ロボは、その圧倒的なパワーで悪の組織を次々と壊滅。20××年、世界は平和を取り戻しつつあった。

が、突然、博士と娘のフロンティアが何者かにさらわれ行方不明に。数ヵ月後、ネオ・デトロイトに奇怪なロボット軍団が出現した……

軍用ロボ正規軍の応戦はまったく歯がたたず、数時間後ネオ・デトロイトは敵の手にあった。彼らは「ヘル・ジード」と名乗り、市民を虐殺。取り出した脳で武装ロボを製造し始めた。彼らの目的は「ロボットだけのユートピア（理想郷）建設」にあるという。

国連は事態を重要視し、軍用ロボ１号のロッキー隊長率いる超エリート部隊「第64航空師団ロボアーミー」にヘルジード軍団の鎮圧、破壊を要請したのだった。

君は、ネオ・デトロイトに突入するロボアーミー部隊１００台の内の2台、実力No.１のマキシマとロッキー隊長となり「ヘルジード」の野望を阻止しなければならない。健闘を祈る。

主人公紹介

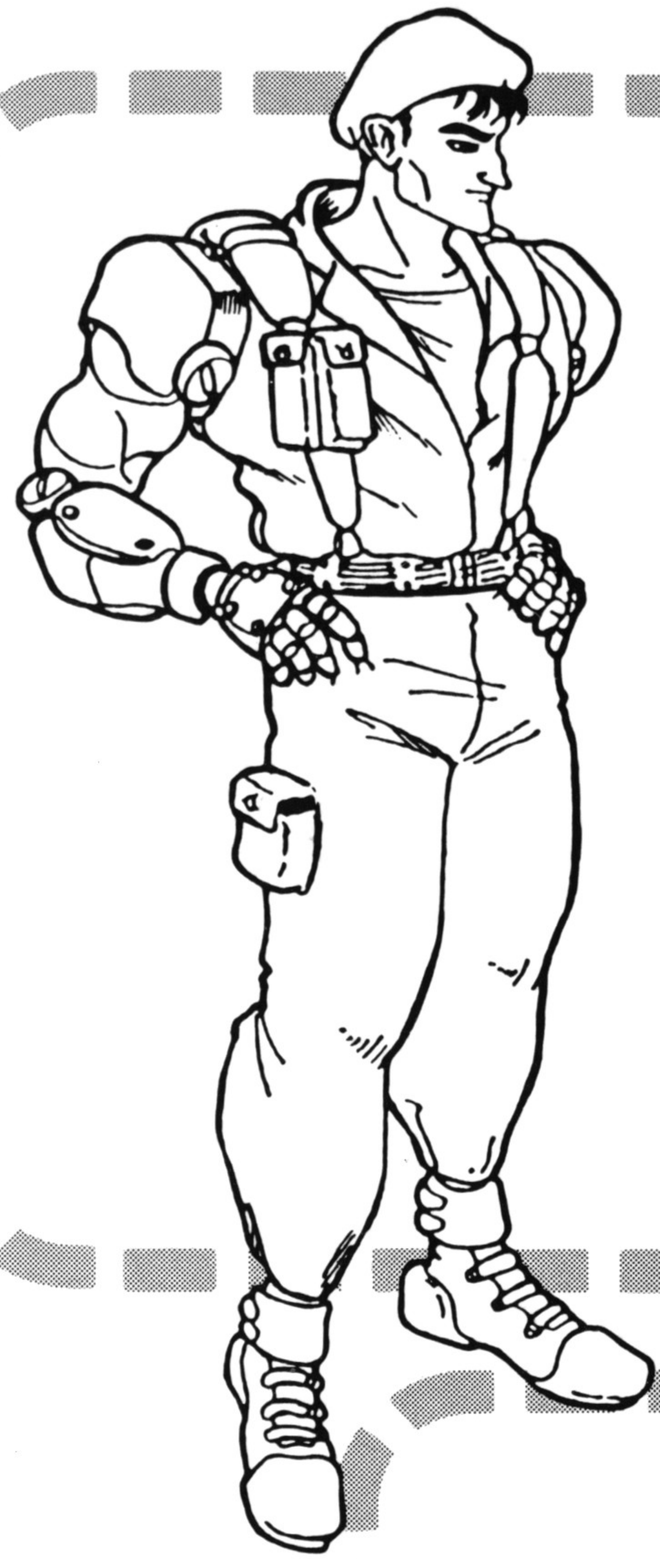

PLAYER1　マキシマ

●サイズ　1.95メートル
●ウエイト　205キロ
●ロボタイプ　人間型【ヒューマンIII型改】
●所属　第64航空師団ロボアーミー
●プロフィール

人間型ロボアーミー　レオン・クルーズ25歳
第3次世界大戦に下級兵士として参加、難攻不落の要塞都市シャーマンを落とした連合軍の英雄である。このとき両腕、両足に重傷を負い死を覚悟するが、ロッキーに助けられた。その後、本人の要望で脳をロボアーミーに移植。体は治療カプセルに保存され全快を待つ。彼の戦闘能力はヒューマンIII型の1,000倍を越えるとも言われている。

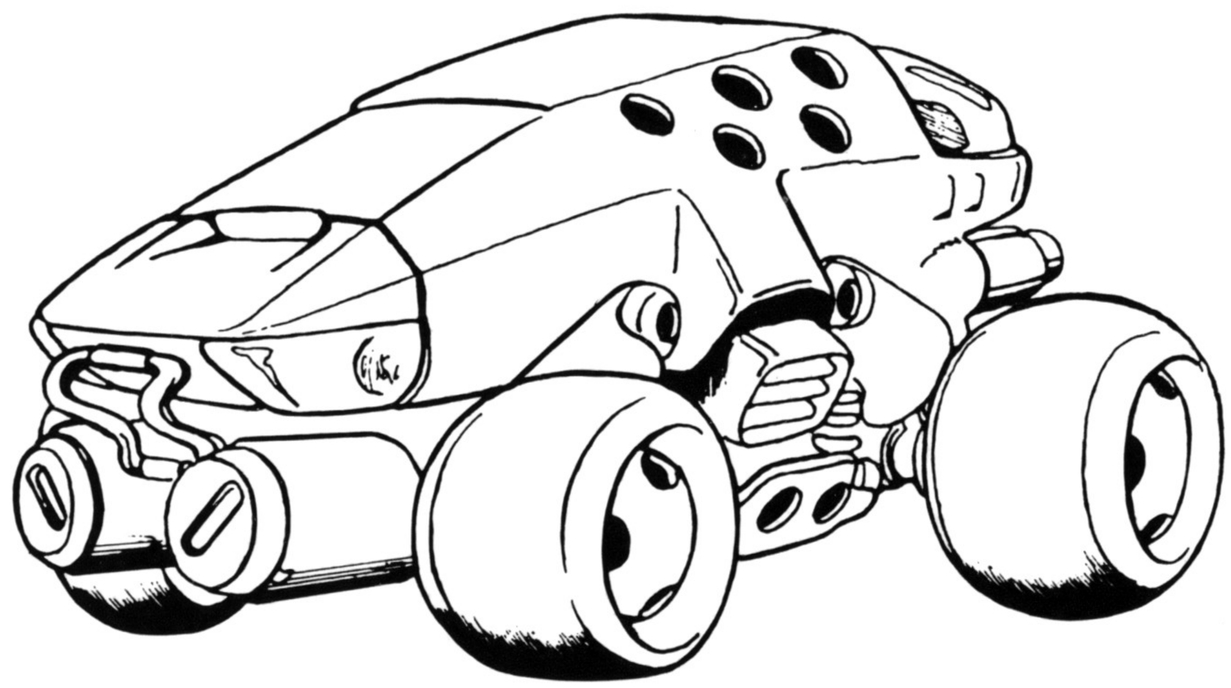

PLAYER2　ロッキー

●サイズ　2.10メートル
●ウエイト　230キロ
●ロボタイプ　機械型【R−100−Ⅰ型】
●所属　第64航空師団隊長
●プロフィール

機械型ロボアーミー　トム・ジード30歳
フロン・ジード博士の開発したロボアーミー第1号

■ロボアーミー

マキシマ同様、要塞都市シャーマンを陥落させた英雄。中枢部までたどり着いたのはこの2人のみだった。現在、ロボアーミー隊の隊長を努め、ネオ・デトロイトへ向かう。厚さ30㎜の合金も破るパンチ力は、味方でさえも震え上がらせる。

超電導バギー

●MAXパワー　2,500馬力
●MAXスピード　295㎞/h
●パワーユニット　超電導反応エンジン

マキシマ、ロッキーは「パワーメタル」というエネルギーアイテムを取り込むことにより、変形する特殊能力を持つロボアーミーである。パワーメタルにより超電導反応エンジンが作動、瞬時にメタルフレームがボディを包みこむ。常にエネルギーを消費し続けるメタルフレームの強度は高く、体当たり攻撃等が可能な無敵状態となるが、エネルギー、パワーユニットの耐久性の問題から、一定時間で自動的に解除される。

ゲーム概要

アイテムによるパワーアップやバギー変形が可能なロボアーミー「マキシマ」「ロッキー」を操作し、敵ロボットを破壊しながら占拠された都市を進み、敵ボスであるヘル・ジード博士のもとまでたどりついてください。作戦成功はあなたの活躍にかかっています。

●ゲームの始め方

本体に接続したコントローラのスタートボタンを押してください。レベル設定画面でゲームの難易度をレバーで選択、Aボタンで決定すればゲームが始まります。

イージーモード(EASY) …… 初心者向き
ノーマルモード(NORMAL) …… 中級者向き
ハードモード(HARD) …… 上級者向き
MVSモード(MVS) …… アーケード版と同じ設定
(ノーマルとハードの間のレベルです)

●2人同時プレイ・途中参加について

このゲームは2人まで同時プレイすることができます。2人でプレイするときは、本体に1P・2Pコントローラを接続し両方のスタートボタンを押してください。また、1人プレイ時にもう一方のコントローラのスタートボタンを押すと、ゲームに途中参加できます。

●ゲームオーバーについて

一定以上のダメージを受け、ライフゲージが0になると1体失います。3体失うとゲームオーバーです。

●コンティニューについて

ゲームオーバーになるとコンティニューカウントが表示されます。カウントが0になる前にスタートボタンを押せば、そのステージからゲームを続けることができます。

ゲーム画面

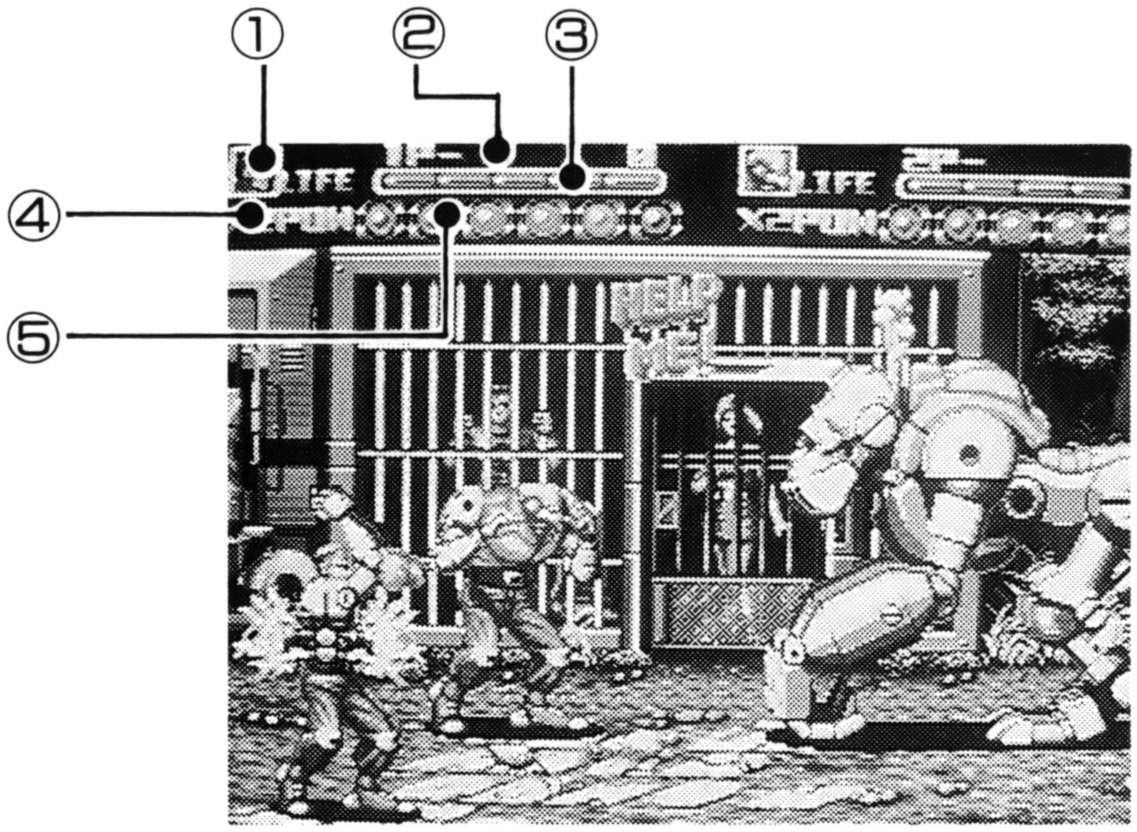

①キャラクターの表情
②ゲームスコア …… 現在のプレイヤーの得点。
③ライフゲージ …… なくなると1機失います。
④主人公の残機数…… 0になるとゲームオーバーです。
⑤パワーゲージ
パワーボールを集めることでゲージが増え、点灯しているゲージ位置により高いレベルのパワー攻撃が可能になります。また、パワー攻撃を使うとパワーが1ゲージ減ってしまいます。

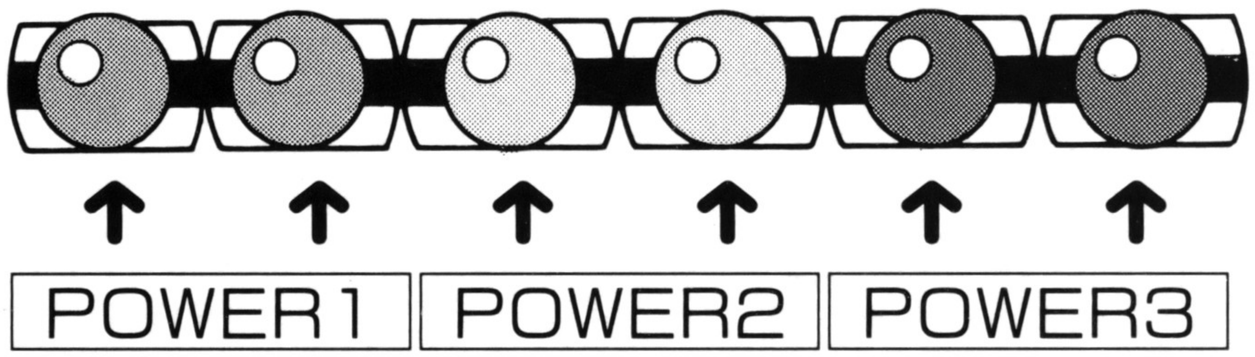

操作方法

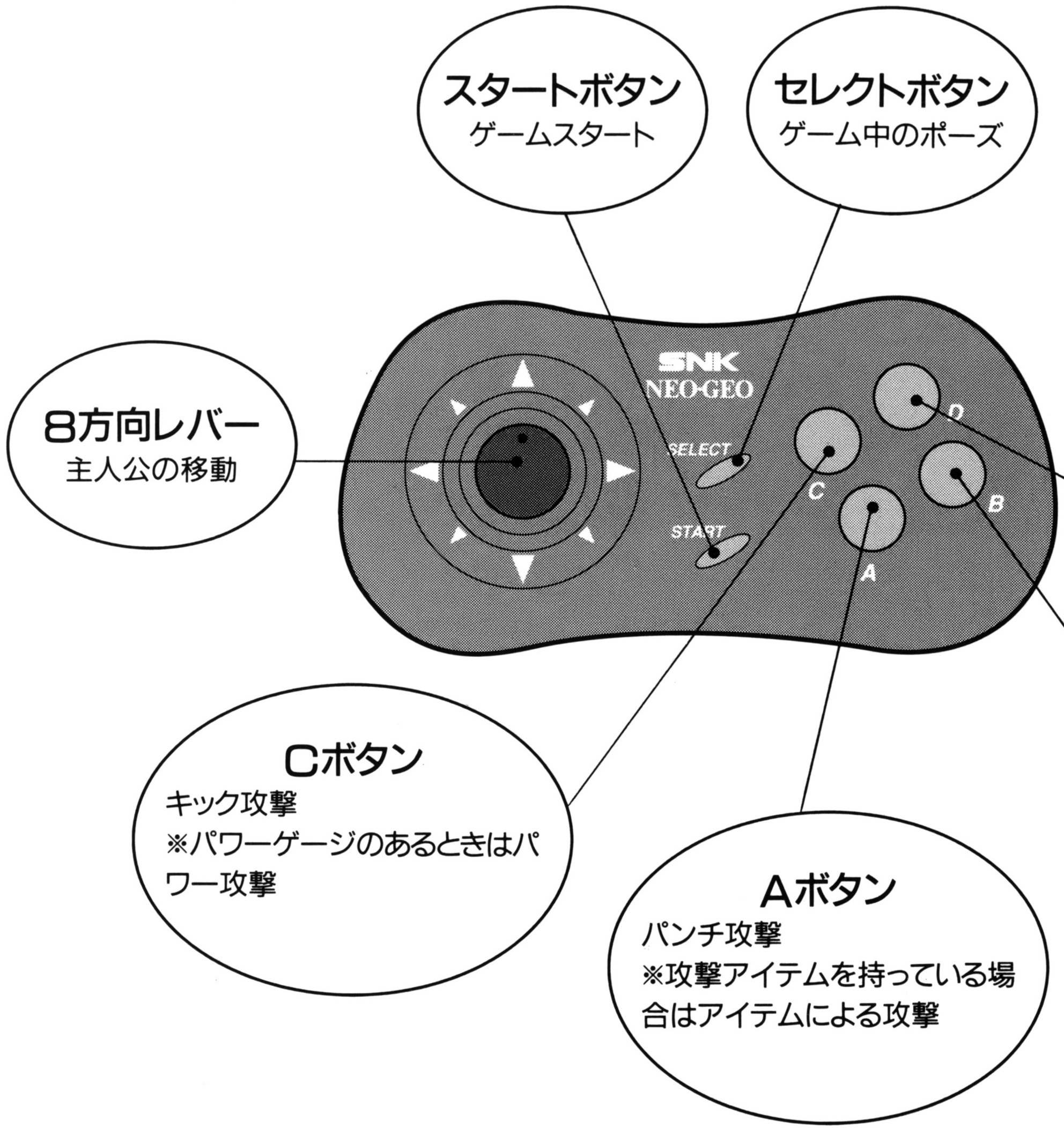
スタートボタン
ゲームスタート
セレクトボタン
ゲーム中のポーズ
8方向レバー
主人公の移動
SNK
NEO-GEO
SELECT
START
A
B
C
D
Cボタン
キック攻撃
※パワーゲージのあるときはパワー攻撃
Aボタン
パンチ攻撃
※攻撃アイテムを持っている場合はアイテムによる攻撃

A+Bボタン

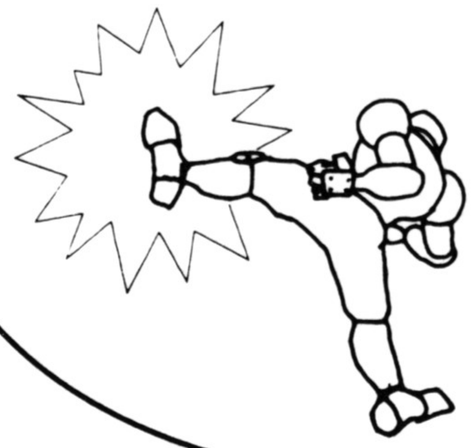

バックキック

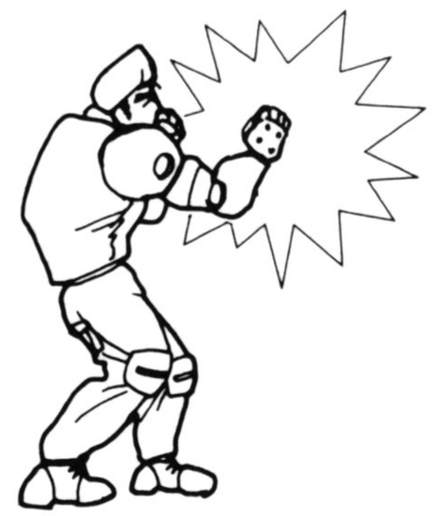

Dボタン

使用しません

Bボタン

ジャンプ
※ロープにつかまっている場合は
ロープ間の飛び移り

バギー形態時

バギー形態の時は、下記の様に
操作方法が変わります。
レバー＋Aボタン……ダッシュ
Bボタン ……ジャンプ

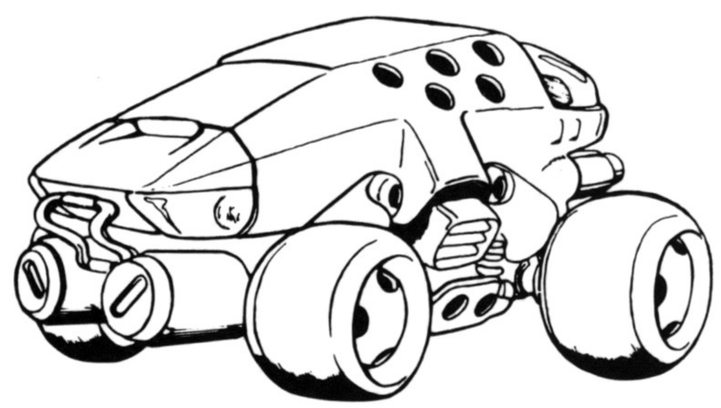

アイテム

●敵ロボットなどを破壊した時に出現します。

■敵を殴るためのアイテム

装甲ロボの腕

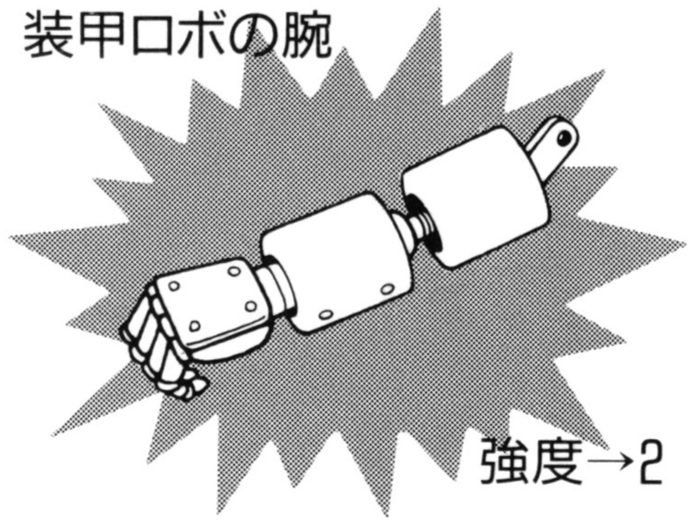

強度→2

ドックの骨

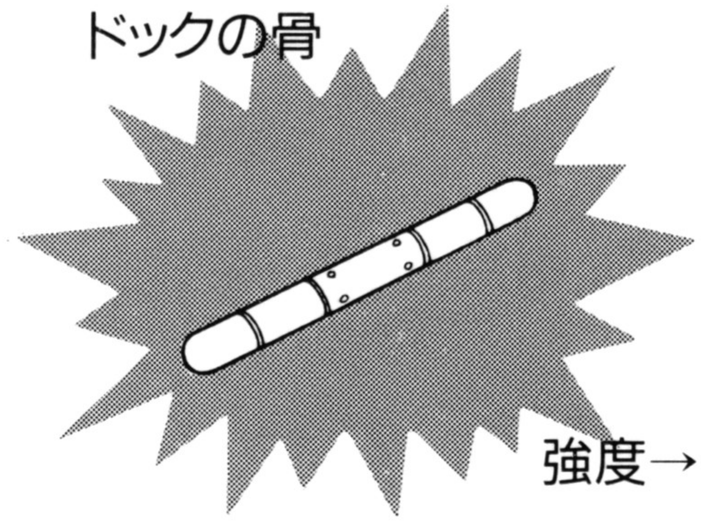

強度→1

■持ち上げ敵にぶつけるアイテム

ドラム缶

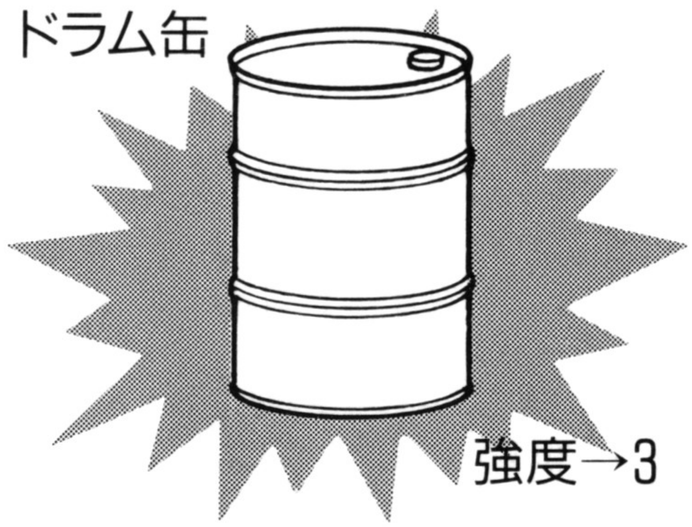

強度→3

車

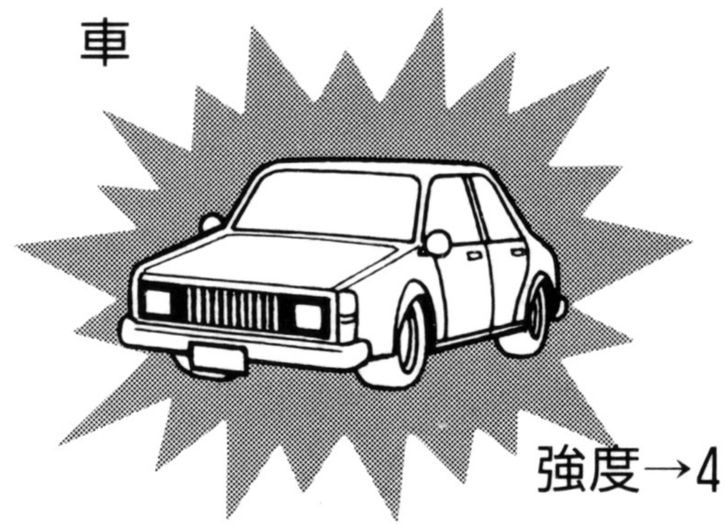

強度→4

※強度は敵に与えるダメージの大きさを示します（1がもっとも弱い）

■その他のアイテム

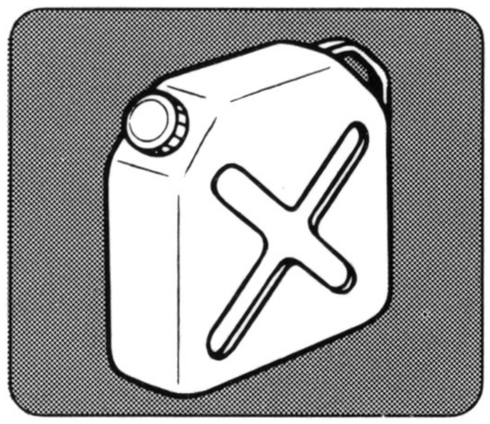

ライフタンク

ライフが一定量回復する

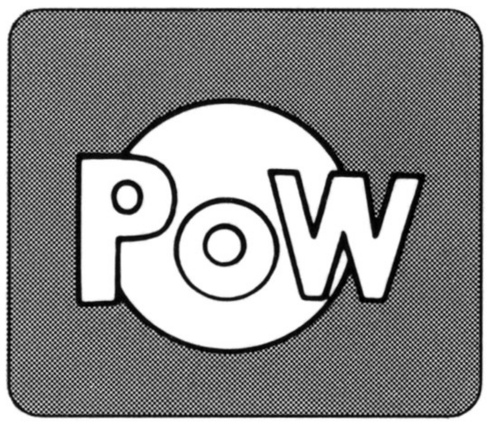

サイバーボール

パワーが1ゲージアップ

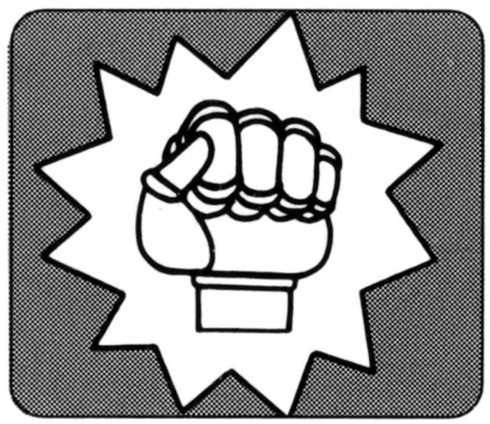

パワーメタル

バギーに変形し一定時間無敵に

ステージ紹介

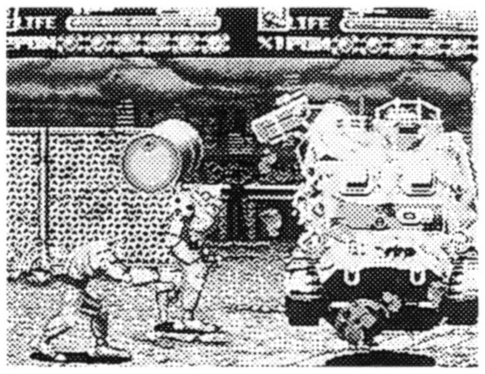

町の周りの森林地帯

エリア1

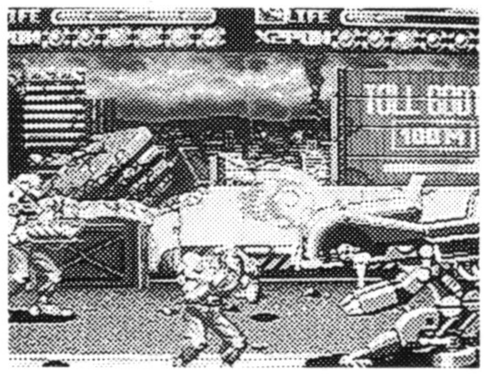

崩れ落ちたハイウェイ

エリア2

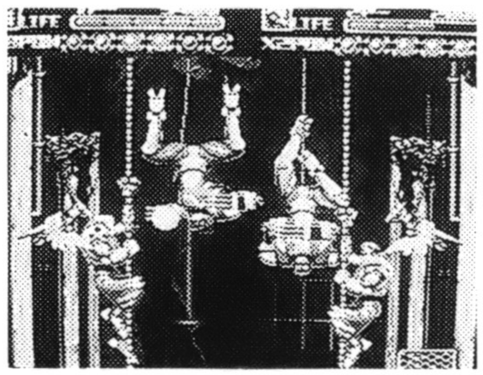

ビルの沈んだ沼地

エリア3

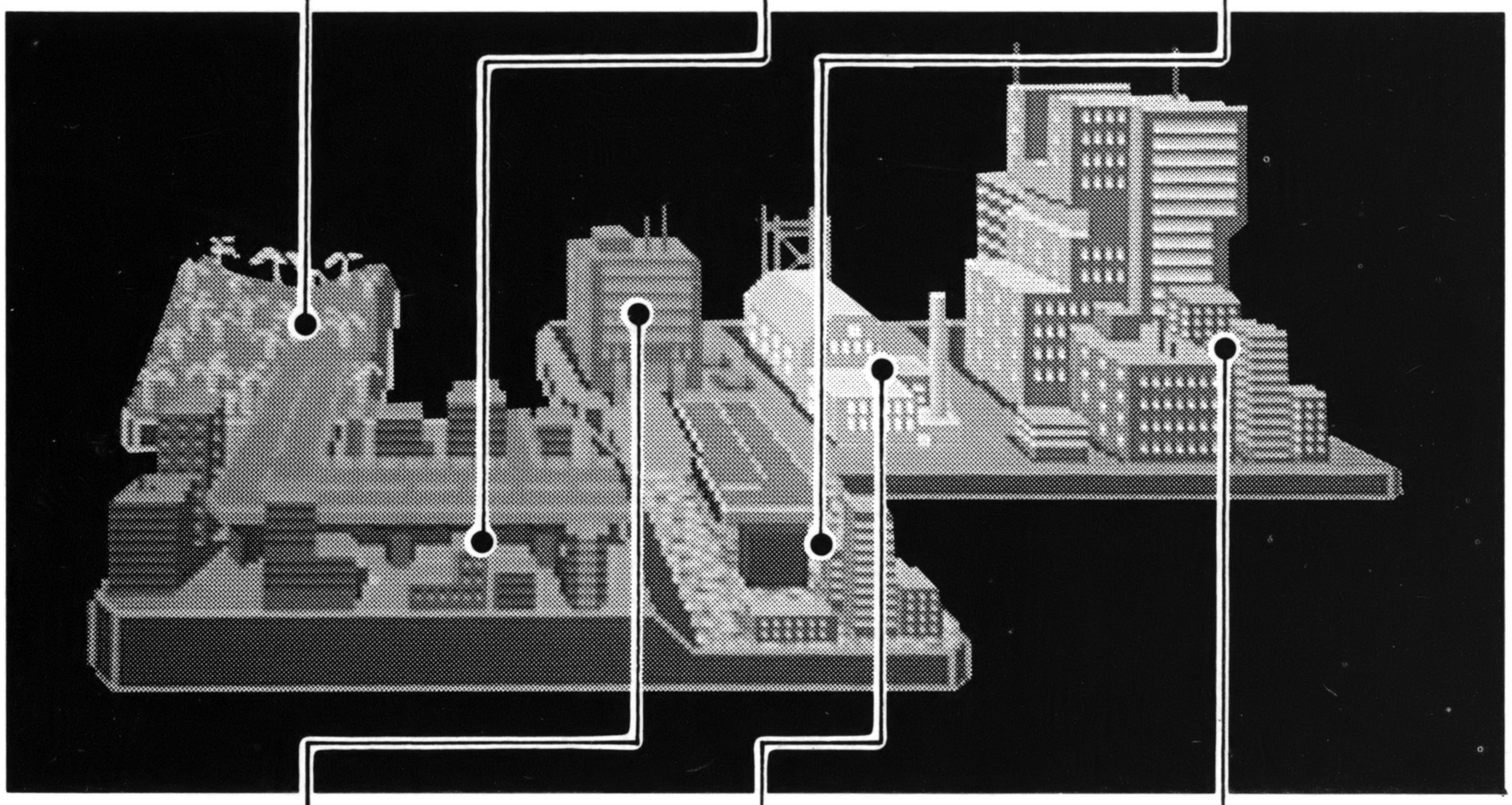

エリア4

市街地→警察署内

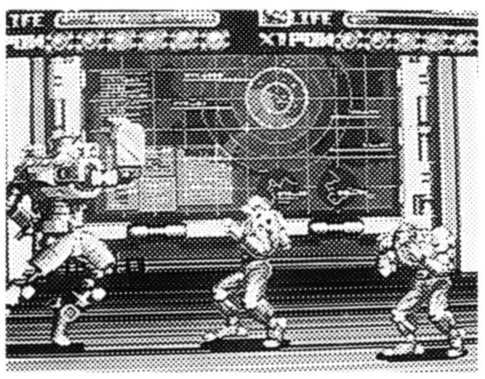

エリア5

敵ロボット製造工場

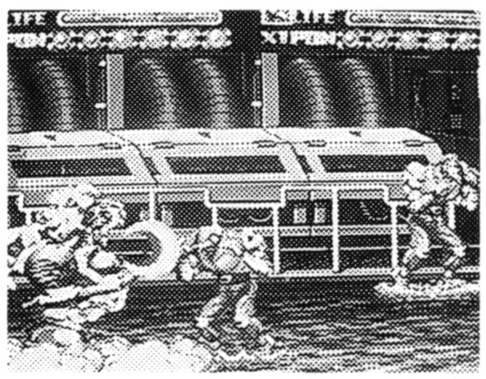

エリア6

最終ボスのいるタワー

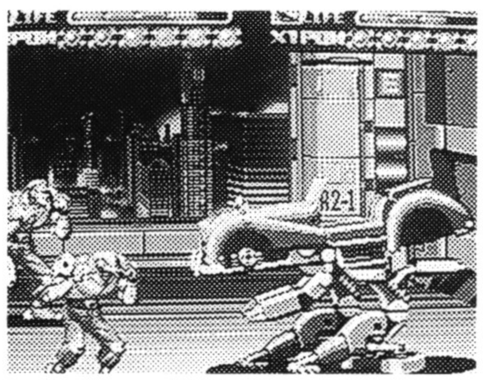

敵キャラクター紹介

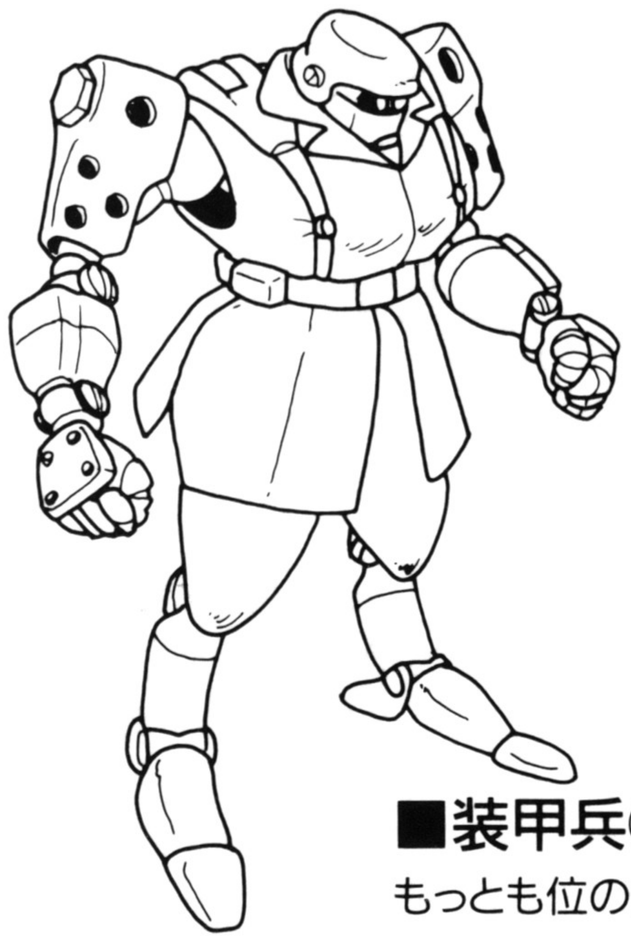

■装甲兵①

もっとも位の低いロボ兵士。

■バイク兵

アーミーバイクで
体当たりをかけてくる。

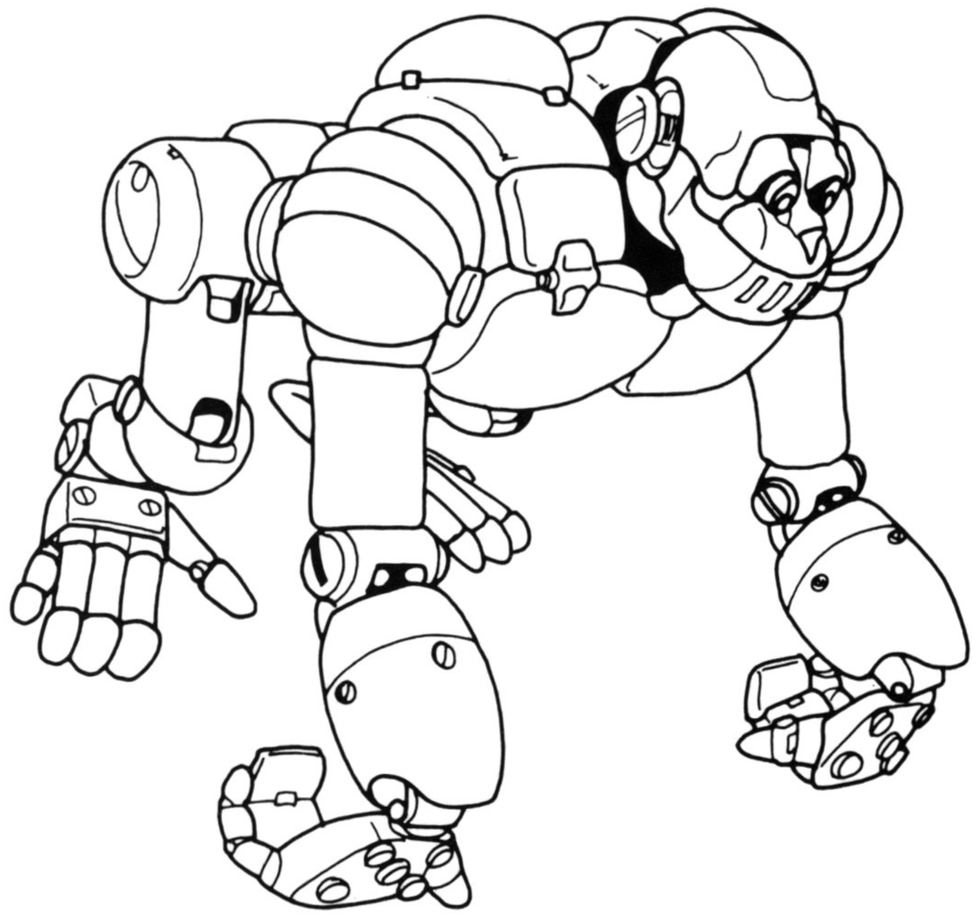

■マスターコング

ステージボス。巨体のわりに素早い
動きと、ロケットパンチとで手ごわい。

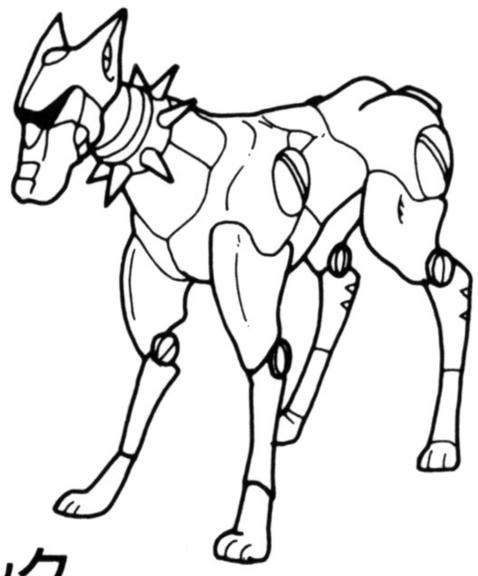

■ドック

スピードがとりえの番犬ロボ。

■バード

上空から降下し体当たり
攻撃をかけてくる。

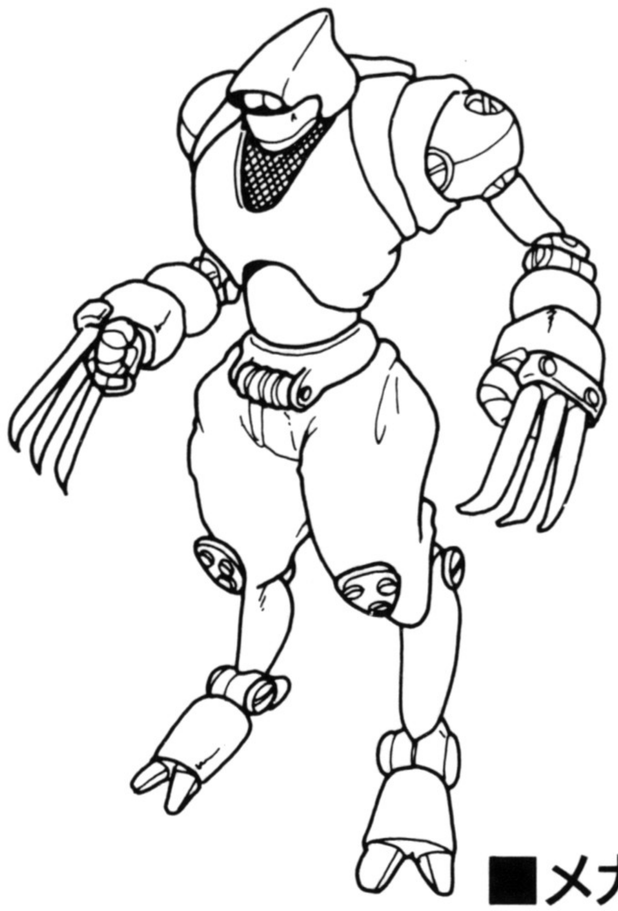

■メカ忍者

鋭いカギ爪でひっかいてくる。

■カメレオンアーミー

吐き出す溶解液には要注意だ。

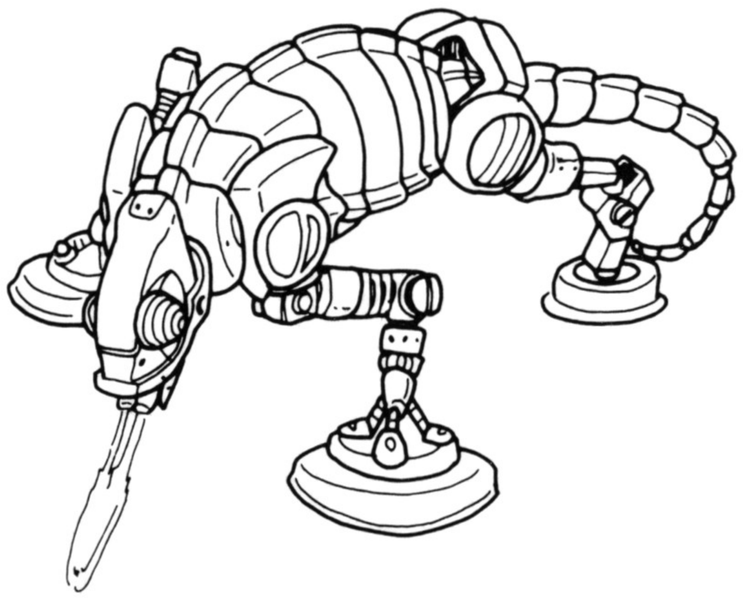

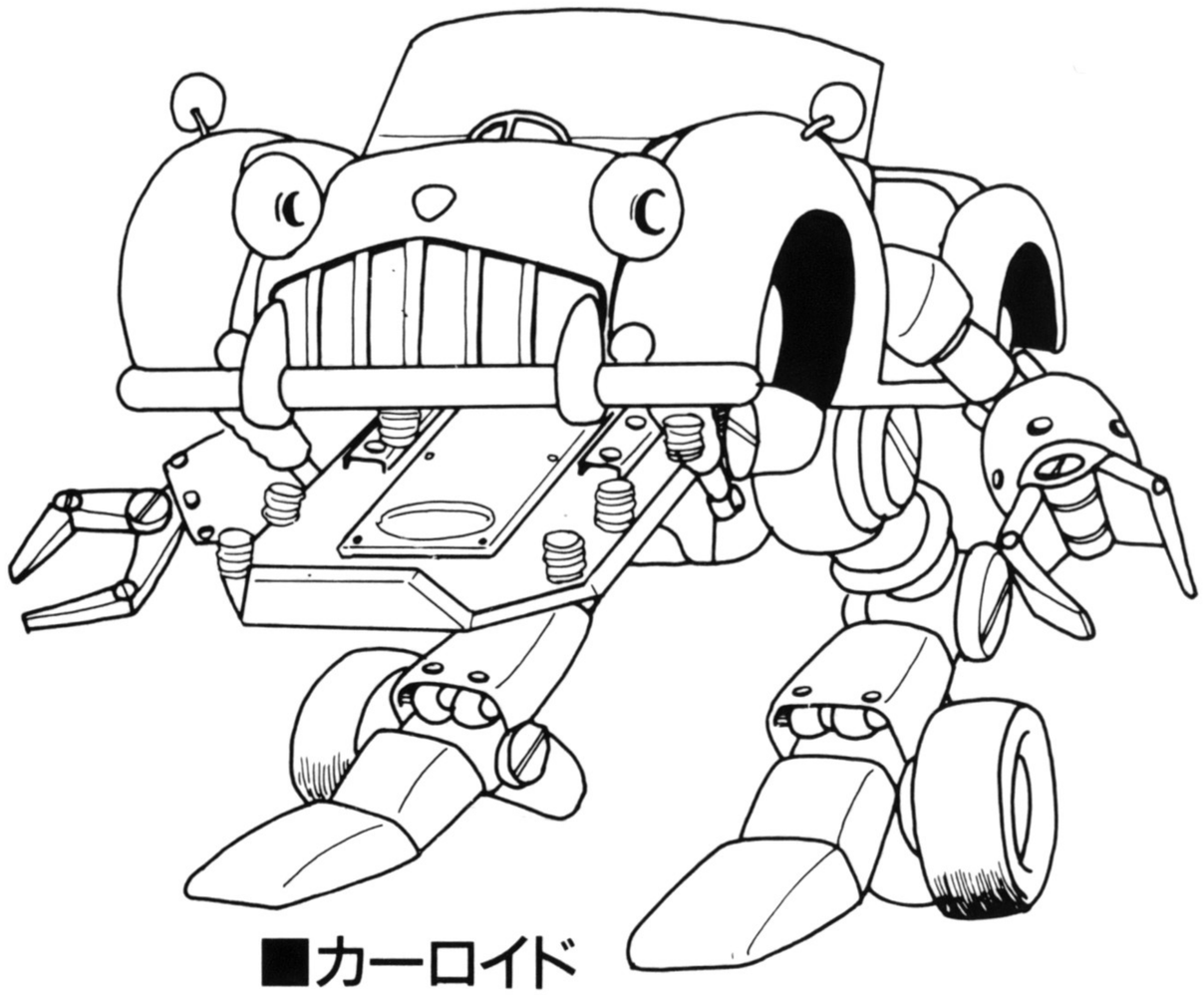

■カーロイド

ステージボス。接近しすぎると食べられ
てしまい大ダメージを受ける。

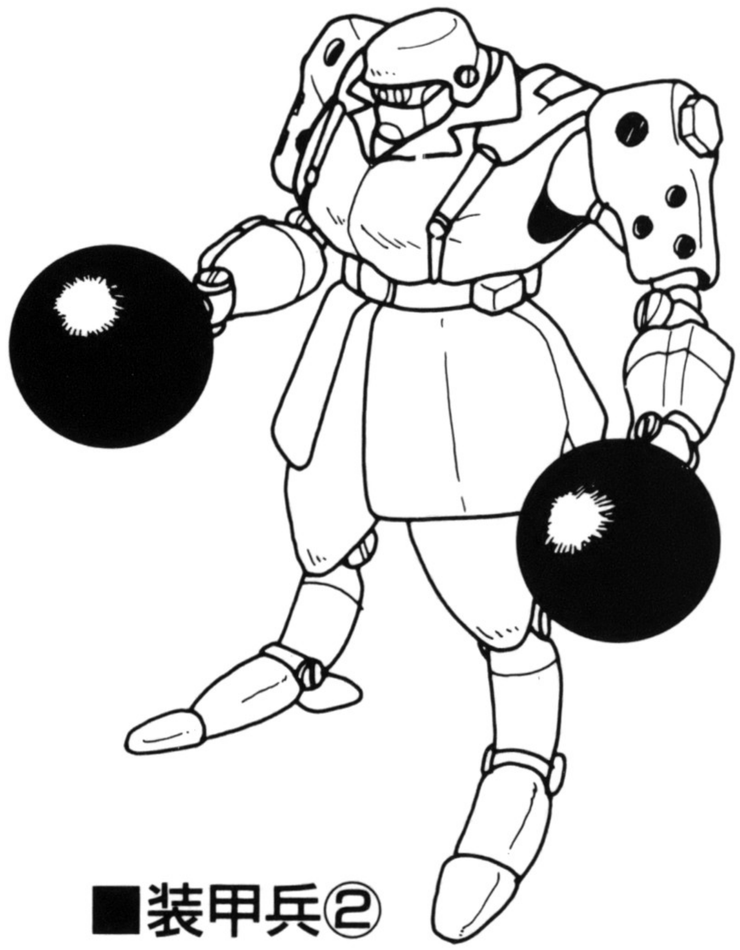

■装甲兵②

両腕の鉄球を飛ばす破壊専用兵。

パワー攻撃

マキシマ、ロッキーはアイテムのサイバーボールを取り込み、電磁エネルギーを増幅。3段階のパワー攻撃で大ダメージを与えることができる。

マキシマ

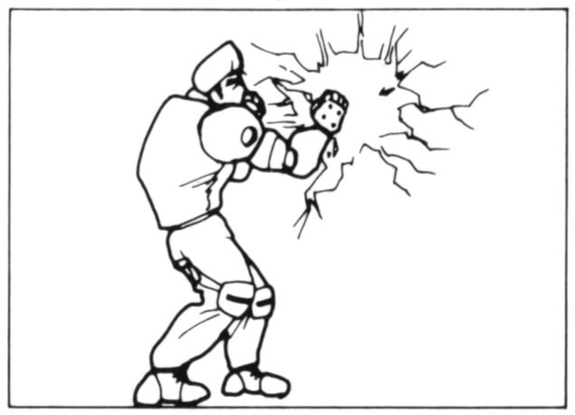

ガン・パルサー

腕から電磁エネルギーを放電し、近距離の敵を倒す。

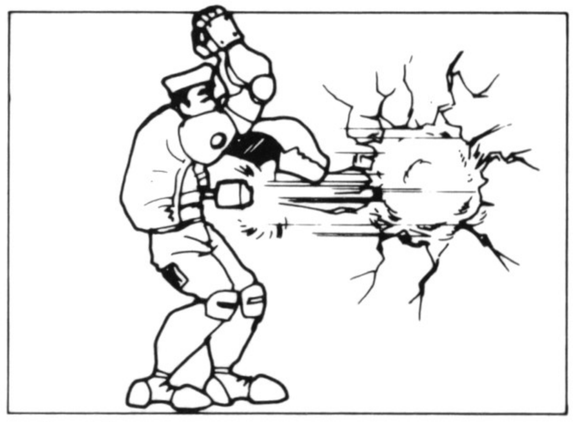

メガ・スマッシュ

腹部から電磁ボールを発射し、前方の敵すべてに大ダメージを与える。

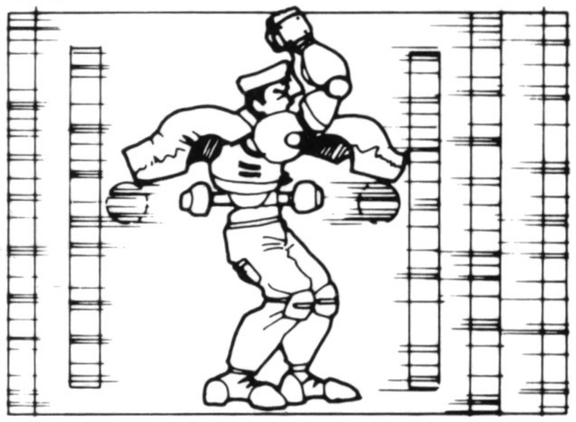

メガ・デストロイヤー

腹部に加え、背中からも電磁ボールを発射し、画面上の敵にダメージを与える。

ロッキー

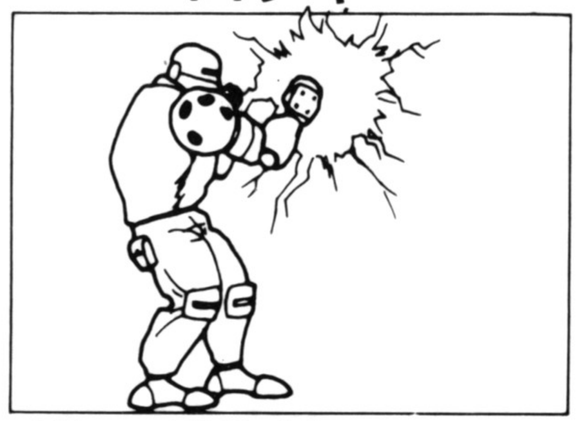

ガン・パルサー

腕から電磁エネルギーを放電し、近距離の敵を倒す。

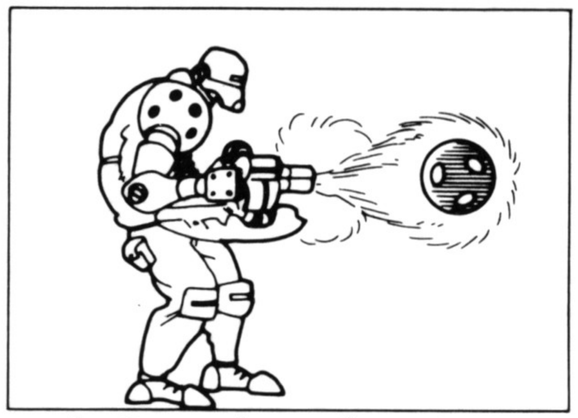

アトミック・バーン

腹部から高熱弾を発射し、前方の敵すべてに大ダメージを与える。

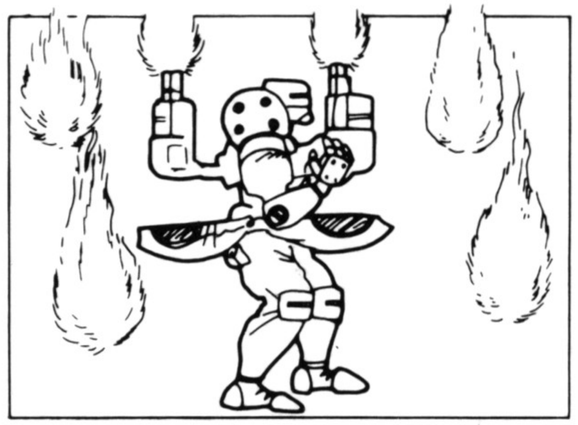

アトミック・デストロイヤー

腹部と背中から高熱弾を上空に発射、拡散させることで画面上の敵に大ダメージを与える。

FOR SALE and USE IN JAPAN ONLY.
BUSINESS USE and RENTAL PROHIBITED.
本品の輸出、使用営業及び賃貸を禁じます。
MADE IN JAPAN

NEO·GEOテレフォンサービス

〈東京〉
☎03(5275)6200
〈大阪〉
☎06(339)0110

※電話番号はよく確かめて、お間違えなく。

ROBO ARMY

NGCD-032

ROBO ARMY™

禁無断転載

SNK®